中華郵政特准掛號立券按照總包特別優益寄送之報紙
登記證中宣會中字二五一七號內政部警字四七二四號

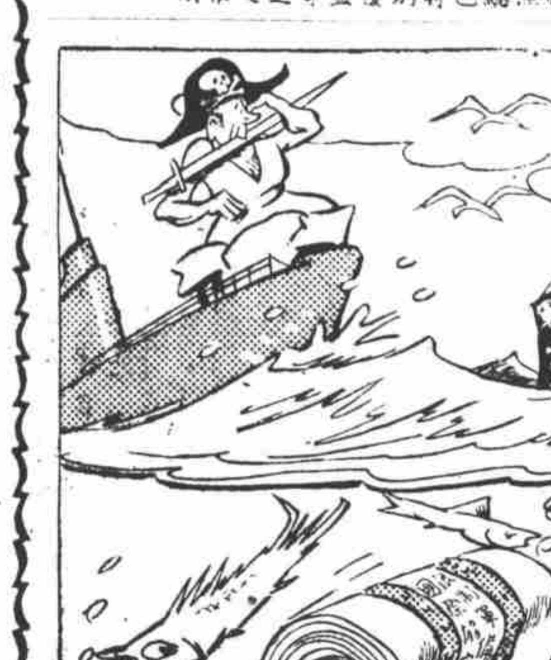

覓寶！（少飛作）

立報

第二年第一一四號【創刊於民國廿四年九月二十日】

在津與永見交涉中之蕭振瀛。

館址
上海九江路一二八九號第
【電話】總管理處及
營業部：九六〇八一
編輯部：九五九〇八
【電報掛號】五五二
南京中正路一二一五
分館——電話二二五七七

今天
【天氣報告】揚子流域及上海附近天陰變晴，吹無定風，東海及台灣天陰有雨，局部有霧，風向轉北。

報價
【零售】銅元四枚
【一月】三角五分
【三月】國幣一元
【半年】一元八角
【全年】三元四角
外埠郵寄每月另加一角郵票代價按九五折計算

要知出版以後的今天消息請看今天下午的立報晚刊

日對冀察交涉 仍以防共為中心
永見攜來方案內容頗不單純 對取消「冀東」日方亦無誠意
陳覺生永見昨續商各問題 華北武官會停開

【北平廿二日電】日對冀察外交陣容已定。永見此來，所攜日政府指示，並非準備以妥協方式與我謀迅速解決一切懸案，實另含有種種策劃。我所定交涉原則，以解決冀東為先決條件。日則欲於取消冀東之前，先實現其他希望。所希望者，仍以防共為中心，且內容頗不單純。實際上日方表示冀東可以取消，僅係一種外交詞令。此點若不先有適當解決辦法，正式談判何日開始，殊難預定。

【天津廿二日電】中央社訊：陳覺生廿二日午後四時赴張園訪永見，繼商冀察各項問題，歷一小時辭出，即謁宋哲元報告。另據日軍部息，前定召開的華北武官會議，因故中止舉行。石敬亭應宋哲元電召，本日午到津。又聞冀察交涉現在津僅係交換初步意見，正式談判，須俟喜多誠一北來後，再開始。將來談判地點，在平或在津，尚未定。

津日軍大營房 已由日商承造
【又電】路透社訊：日軍當局現正積極籌備在萬國跑馬場附近，建築日軍大營房及飛行場，預備在六月完工。兵營至少可容萬人，建築費約五十萬元，已由大連某日商承造。由軍營通到跑馬場的大路，業已修竣，現正由該路運輸大批建築材料。聞除此計畫外，尚擬在市內擇定容納大批兵士的場所。

喜多月底赴京 下月中旬北上
【本市消息】新任駐華日大使館武官喜多誠一，昨早九時已赴日使館駐滬辦事處辦公，并會晤代理大使若杉有所商談。喜多定本月底晉京謁我外交當局。並定下月中由滬北上赴平津一帶視察，再赴青召開全華日武官會議。

武漢又大風雨 吹倒新建四層樓
毀磚房百餘死傷數十人
武大更樓山下吹到山上
輪船火車有線電報受阻

【本報漢口二十二日專電】二十一日晚到廿二日晨，暴風雪再度猛襲武漢，情勢嚴重，死傷數十人，毀磚房百餘幢，茅屋無數。永康布店新建四層大廈，被風吹倒。鼓樓前百年大樹，連根拔起。落伽山下武漢大學更樓，被吹到山上。漢渡輪因避風入港，致搭客一夜未能登岸。各地電線被折，有線電報不通。平漢路北上車誤點。此次暴風，鄂境均受重災。鄂西宜都縣十七日冰雹成災，房屋牲畜竹木麥珠損失無數。

刺汪案昨續審
卷證未調齊 諭改期再訊

【南京廿二日電】蘇高五分院本日下午假首都地院續審刺汪案，因人證未調齊，僅歷一刻鐘即退庭。開庭時為下午一時許，代理審判長吳昱恒，推事龍燦雅，朱建勳，檢察官羅人驥，蒞庭。傳被告張玉華，賀坡光，劉書容，李懷誠，項仲霖，羅慶麒等六名，由法警押入法庭。審判長一一詢問名，年齡，籍貫，職業，住址後，諭示本案卷證尚未調齊，改期再審。

張玉華請發還 八百餘元私款

又因張玉華曾具呈請發還被捕時私欵八百六十七元，經審判長當庭宣告，其中八百五十元，應否沒收，尚待調查該欵來源後決定。餘十三元，准照發還。

中常會今議憲草
中央憲審會審查報告已擬就
蔣主張劉總統總攬政權規定

【南京廿二日電】中常會定廿三日舉行第十次例會，因蔣不在京，將由在京常委互推常委一人任主席，議案最重要者，為討論修正憲草，中央憲草審委會十八日開全體審委會後已擬具審查報告。提請討論，廿三日中常會如能通過，即發交立院再作條文整理，俾呈國府於五月五日宣布。

孫科談憲草
孫科廿二日晨由滬返京，向記者談修正憲草原則經過，據稱：「『總統總攬行政權』，草案中原有規定，維有主張改為『總統總攬治權者』，亦有主張改為『總統總攬政務者』，余意為避免五權變為一權，最好不在憲法內規定。蔣副主席託陳布雷帶致亮疇，季陶，楚傖，和我的親筆函，亦如此主張，中央憲草審委會已將此條刪去，廿三日中常會當可具體決定。有人以為立法監察兩院既屬治權機關，兩院委員不應民選。但院長亦為行使治權者，何以又由民選？兩院委員如全由政府任命，則成政府的御用集團，如全由民選而不將兩院置於治權系統，則又成人民集團。現憲草規定兩院委員民選，正所以溝通政府與人民間意見，而免隔閡。」記者末叩以有人主張於國民大會閉幕期內，應另設一代表民意機關，理由是否充足。孫謂：「此種建議，目的在防國民大會閉幕後，國權中斷。其實世界各國議會，未有終年開會者。遇重要事件，可召開臨時大會解決，故無另設民意代表機關必要。」

蔣昨飛滇
歡迎者千餘人 廿日一度空迎

【成都廿二日電】蔣本日八時起在行轅接見劉湘，黃炎培等，九時十分由行轅乘車赴機場，劉湘等隨行，蔣抵機場後蔣即於軍樂聲中登機離蓉。錢大鈞率隨員等，另乘二機隨行。夏斗寅昨飛機到此謁蔣。

【昆明廿二日電】一時三刻蔣乘機到此，龍雲等千餘人到巫家壩機場歡迎。蔣下機後，乘汽車入城直赴省府光復樓行轅。龍雲亦即率黨政軍各重要長官，赴行轅謁候。廿二早龍雲及各機關學校代表，即曾到機場歡迎一次，至下午二時半知蔣不來始散。

植田飛哈爾濱 指示防蘇機宜
有飛機十二架護送

【哈爾濱廿二日電】植田謙吉廿二日率隨從等分乘飛機三架，及護送機十二架，由長春到哈，將轉往北滿各地視察防務，並指示防蘇及「討伐」義軍機宜。

【長春廿二日電】偽奉天教育局草擬中小學生加入少年紅十字團，訓練戰時救護辦法。

蕭佛成病危
後事已準備 胡暫不赴桂

【香港廿二日電】蕭佛成病勢轉危血壓增高至一百零二度，病源複雜，延德醫柏諸爾診治，昨會醫三小時。李宗仁，鄒魯，林雲陔等，廿二日紛往慰問。

胡秘書王養沖談：胡漢民已由羅浮返省，暫無遊桂意，俟王寵惠病痊來省晤談後，定期晉京。

川越茂 下月初返日
升任駐華大使 傳已得我同意

日外務省以駐津日總領川越茂升任駐華大使，據華聯社東京電稱，已徵得我國同意。川越定五月初離津返國請示，約五月底或六月初來華履新。

冀察政會 築滄石鐵路
已派員往勘查

【天津廿二日電】冀察政會建設委會決興築滄州至石家莊鐵路，已派員往勘查。路長五百華里，需款一千六百萬元。

冀察政會經濟委會成立後工作，金融方面為收換現金阻止外運，提倡銀行當地投資，擴充地方銀行等；路政方面為促成張多鐵路，計劃修築石津鐵路等；水利方面為永定河堤岸民工改官工等；並研究蘆鹽煤炭出口事宜。

技術人員待遇
實銓兩部調整 規定辦法兩項

【南京廿二日電】實業銓叙兩部，商定調整技術人員待遇辦法兩項，並經呈由行政院會呈國府核准施行：（一）凡具有技術人員任用條例第二第三第四條所列各款之資格，除升等任用及備具攷試及格學校畢業著作發明等資格人員外，准免試署，予以實授。並免從最低級俸叙起，得按照會支薪額酌叙級俸。其具有考試及格學校畢業著作發明等資格人員，如曾在社會服務，積有年資者，亦同。（二）凡技術人員支至該官等最高級，無級可晉時，概得照簡薦委任待遇支俸辦法辦理。

華北煤汽油走私多 英美油商向海關抗議
冀東對煤汽油徵稅極低鼓勵私運
津海關與郵局商定防走私四辦法

【天津二十二日電】英美油業商，因華北走私者運入大批汽油及煤油，影響彼等利益，已向海關當局提出抗議。查走私者皆係將煤汽油運至冀東再轉運，因該處僅納平常關稅四分之一。此項私貨，大都來自大連，獲利極鉅。聞有日本煤油四千六百箱，已在距昌黎十英里的浦河口（譯音）登陸。另有煤油七百箱，在秦皇島附近東里莊（譯音）登陸，比項貨物，已交與秦皇島與昌黎總部，他們與大連的出口商，互有聯絡。現有煤油二千箱，汽油一千箱，已運到天津。尚有大批油貨，將源源運抵冀東海濱。

津海關為防止郵務走私，特與河北郵務管理局商妥四項辦法：即日起實行。其辦法為（一）凡往來郵件包裹，須經海關驗明。（二）郵局發見所寄貨物數量過重，得停寄。（三）郵局人員須認眞辦理。（四）海關人員檢驗貨須迅速。

日間諜案
拘共黨十七人 稱為蘇聯奔走

【東京廿二日電】報知新聞載稱：二二六事變後，警務當局拘獲日共黨十七人，均有以軍事秘密供給蘇聯大使館的嫌疑。日內將解檢察署。

要聞簡報
★潘王昨過石莊赴井，訪閻錫山，商晉綏聯合防共問題。
★湖北鄂城葛店姜胡兩姓因爭湖魚，發生大械鬥，死廿八人，傷六十餘人。
★滬商會請財部加鑄二厘半銅幣，財部已批示俟舊有通行輔幣收回至相當成數，再行酌辦。
★冀黃河河務局長馬慶年辭職，由杜玉陞繼任。
★閩德化民軍首領張雄南之母及子廿日在德化永泰交水口被九師捕獲，所部在圍剿中。
★杭市定二十五日晚舉行二次防空燈火管制演習。
★丁文江遺櫬定五月十日移葬麓山，先一日舉行追悼會。
★李煜瀛昨晨往張靜江病，張腿傷尚感痛，現在繼續治療中。
★津北洋沙廠讓給日商經營，已訂草約。該廠今日開股東會。
★魯范縣仲因堆莊西頭黃河南岸民埝坍塌。
★新任渝市長李劍鳴，昨晨視事。
★于右任偕鈞浦昨晚自滬去京。

中央運動場　回力球
1 古禮地　2 杜樂仙　3 沙特浪谷　4 依思高　5 拉蒙巧　6 拉飛爾
1 蘇羅沙伯　2 爾加　3 阿斯佩蒂　4 伊利古威　5 卡禮加　6 白羅地

上海大戲院
滬上牌子最老聲光最好唯一戲院
北四川路虬江路　電話四六七二一
今天起映
華納公司繼保羅尼演「萬古流芳」「亡命者」之後
震驚世界 極度緊張 動魄驚心 非常鉅片
人間地獄
當然擁擠！火速定座！
惟本院能獻映

ROAD GANG
極刑吊打受盡人間苦楚！鐵鏈鎖身無異地獄陰慘曾！
時間（日）三時　五時一刻　七時一刻（夜）九時一刻

漫金精裝 立報 合訂本
已出五冊 每冊一元

永遠不增價 終年不休刊 憑良心說話 拿真憑實據報告新聞

聚賭牌九發覺騙局 骰子擲出盡單數
不甘受欺起訴法院 要求追還輸負之款

山東路雞鴨弄四十六號紹興祥板箱店主湖北人汪運安，同路金隆街五十三號王順興板箱店主常州人王金坤，與福建路五百另四號先得樓羊肉店主上海人陳寶生，於本年廢曆正月間，陳闢室山西路南京飯店，聚賭牌九，至國曆三月十八日止，汪輸去七百四十五元，內七百元係現款，四十五元為支票，王金坤負現欵一千九百元，支票三百五十元。上月十八日夜十時許，彼等又在南京飯店七百另三號房間，聚賭牌九，由陳寶生推莊，共推牌九六條，而所擲骰子均為三，七，十一等點數，並無二，四，六，八，十二，五，九等點數，汪遂起疑竇，即將骰子取下，以便查究，詎陳竟動手奪回，致起爭執，結果骰子仍為汪等取去，察閱之下，發覺此骰子兩面點數，均屬相同，任何擲法，皆為三，七，十一等點數，正擬向之交涉，詎陳寶生忽向捕房報告，謂有湯方二人，向其敲詐洋三十元，汪運安王金坤二人均知情，探員遂將汪王拘捕，解送特一法院，訊問之下，予以開釋，當時捕房因陳有詐欺嫌疑，稟明法院，帶同偵查，結果亦未起訴。茲汪王二人，以受此欺騙，心殊不甘，遂延律師，對陳寶生提起詐財刑訴於第一特院，請求治罪，並附帶民訴，要求返還負去之欵。昨午後開庭傳訊，被告延律師辯護，據供當時只叉麻雀，並無牌九，因原告有弊，故與爭執，致有今日之事發生。推事以尚須調查，改期再訊。

綁擄三歲幼孩案
昨日審訊三被告 并當庭核對筆跡

阜寧人顏寶亭，家居閘北，向在公共汽車公司為司機，生一子名阿玉，現年三歲，今年三月卅日，該孩忽然失蹤，嗣後疊接勒贖信，索價四百元。顏據情報由該管警所，緝獲老婦梅夏氏及氏子梅兆安管夏氏等三人，並將肉票小子顏阿玉起出，交由家屬領回。一面將男婦三犯，移送地方法院，偵訊屬實，依擄人勒贖罪，提起公訴。昨日下午三時，由李學燈推事蒞庭研訊，首據顏寶亭供訴前情，質之被告梅兆安，供稱與顏係屬鄰居，且為拜把弟兄，失孩之翌日，顏之岳母，囑我幫同找尋，不料被誣誤拘求察。梅夏氏供稱，三月卅日夜八時，管麒麟來家，執有信函一封，命我投遞至顏寶亭家，將我捕去。問官得餘事不知。末據夏史氏供，四月二日清晨八時，我尚睡臥未起，丈夫之同族夏麒麟，抱一小孩來家，寄稱暫寄，稍停即來領去，詎知即去不來，不料俄而忽有警察到來，將我捕去。問官得供，復命梅兆安當庭書寫數十字，核對筆跡。結果諭將各被告還押，候再續審。

沈祥瑞由日歸來 孔雀換來一頭「羆」
▽昨暢談日本動物園情形△

【本報特寫】去年十月奉命到日本考察日本動物園的上海市市立動物園主任沈祥瑞，昨天下午已乘日本淺間丸回上海來了。

昨晚記者當沈氏行裝甫卸的時候，特地到市動物園去訪問他。

「據說沈先生帶了許多飛禽走獸回來是麼？」

「不——只有一隻羆，和熊差不多的東西，毛是棕色的，是日本上野動物園送的。」

「去年十月沈先生到日本去，可曾帶什麼東西送給上野動物園？」

「有一隻孔雀。」

「日本有多少動物園？」

「一到日本，使人特別發生感想的，便是他們在建設上的努力；比如以動物園講，每一個大的城市裏總有一所動物園，所以總計全國有卅幾個動物園。

「當我一到日本，許多日本動物園裏的人就問我：『中國有多少動物園，面積有多少？』你想我怎樣回答他們好？

「單說我們這個市立動物園吧，面積只有十畝，（以上海講，在鬧市裏找一塊十畝的空地，已經不容易了。）而日本呢，普通的動物園總有五六十畝地。」

「沈先生參觀過幾個動物園？」

「我一共看過五個動物園和一個水族館；（一）上野動物園（二）名古屋動物園（三）京都動物園（四）大阪動物園（五）阪神動物園及水族館。」

「參觀後的感想怎樣？」

「日本的動物園，各方面都很完備，無論是動物，飛禽，魚類，差不多各種各樣都完全的。

「比如以名古屋的動物園講，最近又有擴充的計劃，單單建築費擬增加三十七萬塊錢，此外設備十三萬，將來如使落成以後，可以說是日本最大的動物園了。

「再拿阪神的『水族館』說，他是東亞第一個最完備的水族館，裏面計分：（一）海水魚，（二）熱帶魚，（三）淡水魚三種；裏面有許多奇奇怪怪的魚，我們從來沒有看見過的。

「至於飼養和管理他們對於各種飛禽走獸和水族，統統都用『自然環境』，所謂『自然環境』是在飼養的棚舍裏，統統用動物生產地的自然背景」，

記者問日本的動物園裏，有什麼特殊的動物，據沈先生說，如長頸鹿，河馬這些東西都算是很寶貴的。

據說：「日本的動物園，把長頸鹿當作麒麟看待的，比如一隻長頸鹿死了，他們要開一個追悼會，而且為它做一塊墓碑，名字就叫『慰靈碑』。

長頸鹿，買一對要三四萬塊錢，因為長頸鹿由非洲運來的時候很困難，比如火車過山洞，這長頸鹿的頸子那麼長，你看怎樣辦？當沈先生說到這裏，我們都禁不住笑了。

他說：『河馬每一對至少也得兩萬多塊錢。』

這次沈先生在日本共實習了六個月，大概是關於（一）飼養，（二）獸病，（三）佈置，（四）棚舍的建築，（五）管理等。

關於中國的動物園，應當改良的，如動物園的面積大小，動物太少。

實際，他最後說，『動物園倒是最能引起人興趣的一種平民教育，它的效果，一定比博物院和圖書館要大得多。』B

中英國際擊彈賽
李彈王壓倒貝納爾
以六百分對四九一獲勝
中華仍獲得本年度錦標

【本報特寫】昨天下午五時香港路銀行公會彈子房裏舉行中英國際擊彈比賽。（開始在一九三三年，每年舉行一次）。這是本年度中英國際擊彈賽的最後一戰。對敵的一方是我國的彈王李公顯，另一方是在滬英僑的擊彈冠軍貝納爾。兩人實力若何，明眼人早就料到貝納爾必敗；但李公顯之逢頭強的抵抗，也是必然的事。

提起李公顯，上海人差不多只知道他是彈王；但在十年前他卻是一員足球健將。他是廣東人，四十歲模樣，到過德國，對擊彈的經驗，已經有十年以上的歷史。曾有一槍二二二點的最高紀錄。在上海，祇有葡萄牙人麥迪那能和他一較長短。

五點三刻，銀行公會的秘書長林康侯，在人叢中出來，宣告開始比賽。並且說：「本年度承仁記洋行捐助大銀杯一只，送給比賽一槍得點最多的。」說完，李公顯和貝納爾便開始擊彈，決定由貝先開球。

貝納爾是個修長的「英國紳士」，似乎未老先衰，中年就白了頭髮。假若他長得短一些，也許可以說他和未化裝時的卓別麟相像。

卓別麟先把本人的球彈在線內，彈王卻之不恭，奉送一分；又為戰略關係就送了對方三分。此後便開始以兵戈相見，彈王一路領先，貝氏始終雌伏，相差常在七十分至一百十分之間。這時照一般人的推測，彈王是會很容易的先得至三六百分以後，誰知，貝氏擊彈忽久蟄思動，竭力追隨，最接近時只差二三十分，但畢竟彈王利害，貝總以四九一對六百分之差失敗。本年比賽，中華以二八八五點對英國二七一七點淨勝一六八點，一致得錦標。中國乃得繼續在銀盾上鐫第四屆優勝者之姓名。

昨日最高點數，李六十四，巨點有五四、五八、卅六、四六、卅、六〇，貝七十九，巨點有卅一、卅五、七九、廿七、廿五、六五。貝得仁記洋行大銀杯，給獎者為徐君益夫人。A

今日起實行停業 洋莊茶葉
反對皖省統制祁茶運銷

洋莊茶葉同業公會，為皖省統制祁茶運銷，議決於四月二十一日起停兌後，經上海市商會勸導始允展緩二日，一面急電皖省，請速採納茶葉業意見，並呈報市政府轉電皖省救濟，昨接皖省覆電，下午二時立即舉行緊急大會，議決發表宣言，實行停兌，以促當局之覺悟，今日起，全市茶棧忠信昌，洪源永，永興隆，震和，恰泰，源豐潤，公昇永，慎源，仁德，永昇，益隆，協泰，同泰，協隆等家，一律停兌歇業。

三菱銀行
新廈昨揭幕

日本三菱系財閥之三菱銀行，昨晨十時在九江路三十六號新址，行新廈落成禮，定廿七日正式開始營業。按三菱銀行，於一八九五年在東京創立，一九一六年在上海設立分行，地址在廣東路四川路口，在倫敦紐約亦有分行。該行在華僅有上海一分行，營業以吸收我國資金，進行經濟侵略為目的。前月廿四日日工人毆斃馬阿滋案即發生於該行。S

拒毒宣傳週
昨學界宣傳日

昨日為禁烟拒毒宣傳週第三日，為學界宣傳日，由市教育會領導全市各中等學校，出發宣傳，并由名人在各電台播音講演，今日為遊藝宣傳，明日為電影宣傳。

騙子古松夫
出讓舊郵票欵錢
假設通訊社詐財
昨被偵緝隊緝獲

【本報特訊】本市市長吳鐵城，近據湖南長沙市民王士健函稱：有自稱古松夫者，在新聞報廣告欄內，以出讓各國郵票為名，先後騙去二十餘元，地址在上海南市萬裕街一七八五號內，請求查究，吳市長即將該函發交市公安局偵緝總隊澈究，昨由該隊第二分隊長陳光炎率同領班王猷遴劉炳源，偵緝員鄧少臣，謝志功等，按址往查，並無一七八五號，結果，在一七八弄五號內，拘獲古松夫一名，並搜出文件甚多，在古社通信用箋上，印有纂集建築古社基金宣言及辦法兩種，署有董事會及常務委員名稱，實列中央各要人姓名，并以中國新聞社名義，向各省政府當局，請求津貼，各省政府如四川省主席劉湘，及西安綏靖主任楊虎城等均有復函拒絕津貼。陳分隊長等，當將古及搜出文件和各省當局復函，一併帶隊，據古供稱，名古節筠，年二十二歲，本地人，中國新聞社係自己創辦，每月可得各報館稿費約共二十餘元，籌集古社建築基金宣言，係抄襲生活書店出版的『中國圖書館徵求基金』一文，家有母親二妹一弟，母教甚嚴，外間朋友很少，對於出讓郵票欵錢事，直認不諱，該隊昨已備文申解第三科訊究。（C）

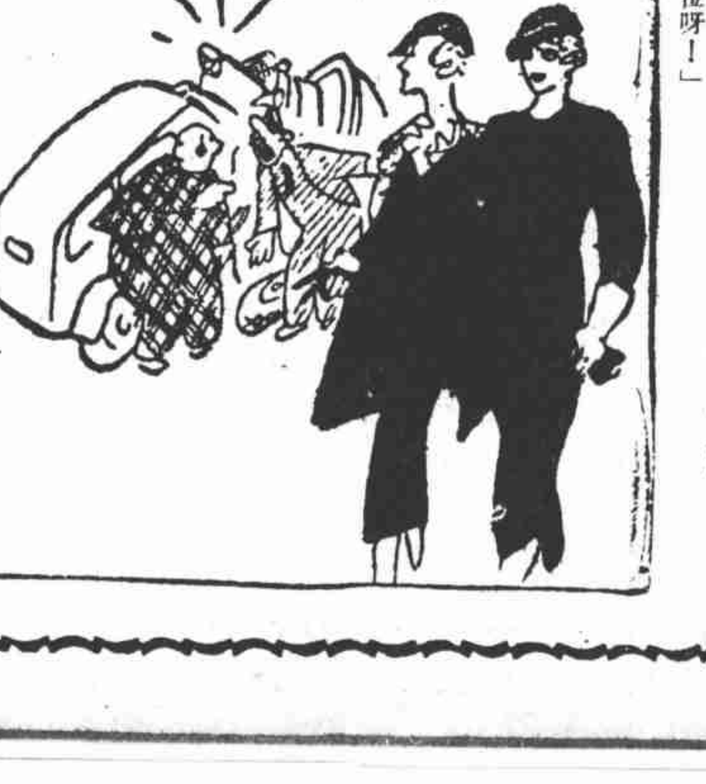

兩汽車撞了之後，甲車主向乙車主道歉說：「我因為看那兩位失了神，但是，你為什麼不躲我的車呢？」乙車主說：「我也在看那兩位呀！」

中國農工銀行召集股東常會通告
茲謹定四月二十六日下午二時在上海河南路本行開股東常會，請驗取入場劵，如因事不克親到，請填具委託書委託其他到會股東代表出席，除另函通知外特此通告。再二十四年度股息自本年一月二十八日起發給，前已通函在案，恐各股東或有遷徙，郵遞未到，用再附聞。
各股東於會期前五日憑股票至上海本行驗取入場劵，開會前一個月股票照章暫停過戶
中國農工銀行董事會謹啓

歡迎直接定閱三月只收報費一元請電九六零八一即可每早準時送到

美銀行界贊同 對意制裁

英議員主封鎖蘇彝士運河

英國下議院廿一日晚討論意阿問題時，自由黨議員稱：國聯對意失敗，即英國失敗，應加緊制裁，並封鎖蘇彝士運河。英外次稱英國準備在國聯機構中進行一切，並否認國聯失敗即英國失敗的見解。紐約銀行界恐歐洲糾紛愈甚，贊成美國參加對意制裁。

美合衆社記者米耳司由阿國來滬，據談：意國要使阿國變成殖民地甚困難；阿甚散漫，統治不易。

英下院通過預算案 軍費增二千萬鎊

增所得稅茶稅彌補 工黨自由黨反對

【倫敦廿一日電】英財相張伯倫提出恢復軍備預算案後，工黨領袖艾特里謂此案將造成戰爭，不能接受。尤其對茶稅增加，表示不滿。自由黨領袖辛克萊說，英財政前途，今後較一九三一年迄今的任何時期都嚴重。三年前財相會說預算案極有希望。此次預算案，則是消滅希望的預算。又一工黨議員梅克斯頓說：軍費已增加，可是社會事業經費卻未增加極可扼腕。財相張伯倫因議員反對會作八十七分鐘的長演講，報告上屆財政年度的結果，並報告本年財政年度支出總額連補加估計二千五百萬鎊在內，共爲七億九千七百八十九萬七千鎊。（其中有原定國防經費一億五千八百廿五萬一千鎊及補加國防經費二千萬鎊，共計用於國防上者爲一億七千八百廿五萬一千鎊。）他的籌集新收入法爲（一）提高所得稅，每鎊增收三便士，（二）增茶稅，每鎊二便士，（三）提用去年年底道路基金餘款五百廿五萬鎊。不過財相對於收入較少的納稅人擬增多其津貼金。他說政府決將各種主要實業稅則繼續十年。他又說對國防增加的錢，必須舉債應付，故加稅並非不合理。最後他說上年度收入的關稅與國產稅比前年增加一千三百七十五萬鎊。內地稅比預算增加一千三百五十萬鎊。死稅也大增，但不是因爲死者遺產太大而是由於資金價值的高漲，是政府信用業已恢復，國信，流動債都已減少。過去三年間的債務清理費，始終爲二萬二千四百萬鎊，在這數目裏，他會節省三千二百萬鎊以爲減少債額之用，他滿意再增多還債的經費，可是事實上已不可能。張伯倫講演後，預算案終得在下院通過，下院亦宣告休會。

英國下院 詢遠東問題

暹外長宣言 英表示滿意

【倫敦二十一日電】英下議院二十一日下午開會時，保守黨議員格林貴爾，對於遠東近況，有所質問，由外次克蘭波答復稱：『關於中日兩國關係，及華北問題，艾登外相會於二月四日發表宣言，在下議院中有所說明，此後該問題大體上並無變化，但在「滿」蒙及蘇「滿」交界處近來屢經發生衝突，雙方互有死傷。據艾登外相所知：蘇「滿」間現擬設立混合委會，就蘇「滿」及「滿」蒙界務問題，詳細加以研究。』克蘭波又說及外蒙古與蘇聯簽訂互助議定書事。又稱暹羅外長最近發表宣言，聲明該國當與英國維持睦誼，信守國聯各項原則；英政府深感滿意。

交還代管地 英國不願考慮

【倫敦廿一日電】英下院二十一日開會時，保守黨議員請政府切實聲明決不考慮交還任何受託代管地問題。殖民大臣湯姆士答稱：英國在受託代管地中並無超過他國的利益或特權；且各自治領也有受託代管地，如有交還情事，必須同時討論，並須徵求代管地居民的意見，顧及他們的利益；而法比等國也有關係。

羅王艷史

熱戀外室富孀干政 妻與軍人離異不滿

【羅馬尼亞京城廿一日電】國王加洛爾，有外室盧貝斯哥夫人，在國王左右，干預政治，爲軍界方面所不滿。前年四月中，有若干軍官密謀不利於夫人，事發被捕；最近又盛傳又有人陰謀加害夫人，內務部現否認此說。按加洛爾做太子時，即熱戀盧貝斯哥夫人，致與妃不睦（妃爲希臘故王康士坦丁女海雷納公主），一九二五年底，並宣佈放棄承繼權利，偕盧貝斯哥夫人，在巴黎作寓公。一九二七年裴狄南王逝世，加洛爾子米歇爾繼位，由胞叔尼古拉斯攝政；一九二八年加洛爾宣布與海雷納公主離婚。一九三〇年六月，加洛爾返國，受國會人民及大部份閣員的歡迎即位，而盧貝斯哥夫人也返國爲國王外室。

德奧合併 不久可成事實

法記者稱

【巴黎廿二日電】法名記者塔布衣夫人，在事業報發表一文稱：「柏林方面傳來消息：該處外國人士以爲德奧兩國合併問題，不久或可成爲事實。所採步驟，擬由國社黨黨員在奧國林嶺城先行起事，略露鋒芒，使休樞尼格內閣望而生畏，不得不邀請國社黨黨員若干人參加內閣，然後國社黨可以要求舉行公民投票，將德奧兩國合併問題提付表決」

阿剌伯人示威

反對英統治

【開羅廿二日電】巴勒斯坦昨尚平靜，但晚間又有事變。台拉維夫城附近村落所住阿剌伯人多人擬入城攻擊猶太人住區，爲警察驅回，遂舉行示威運動，表示反對英國委任統治，因此發生紛擾。昨晚約法港阿剌伯人焚燬猶太人住宅千餘所。英最高委員華卓甫，本日曾召集回教領袖舉行會議，令其撫慰教民以防再有暴動。法委任統治地敘利亞的遊牧民族貝杜因族，近日大批越境，其中一部曾參加紛擾，當局現已將其驅回敘利亞。華卓甫昨曾布告盼阿剌伯人及猶太人皆能鎮靜維持治安。

海外僑胞

★柏林中國學生會，前晚開年會，由程天放主席。

★紐約中國國民黨支部定廿五日紀念孫中山先生，福勒斯施肇基等將演說。

國際零訊

▲土耳其要求修改洛桑條約，希臘總理稱可予贊同；英國復文稱預備討論此事，但需徵得各自治領同意。

▲西班牙因法西斯團體已解散，決於廿四日起解嚴。

▲法駐埃公使司徒勤，賽車失蹤，迄昨日止，尚未尋到。

▲蘇聯在中亞細亞種植我國桐油種六千二百公頃。

▲蘇聯機師方杜別諾夫飛行北冰洋成功，前日返莫斯科。

▲日陸軍省昨正式發令：南次郎本莊繁，大將編入預備役。

▲日陸軍兵工廠長植村春彥辭職，由梅津美治郎暫代。

▲日犬養健（犬養毅子）因當選議員時，有違法行爲被拘，前晚已釋放。

▲日外省任柳澤恒夫爲東亞局第二課長。

日通商政策 決報復限制日貨國家

馬場招待財界說明方針

【東京廿二日電】日藏相馬場鍈一爲求官民一致實行非常時財政經濟政策，廿一日晚召東京財界要人說明國防費的限度及發行公債方針。由總減之助作答。日海軍當局廿二日晨招待上下兩院各派代表說明新預算內容請求諒解。日新任通商局長松島，廿一日在日貿易振興會席上說明政府通商政策，說對於壓迫日本商貨的國家，決以報復方式應戰。日蘇漁業交涉日內可重開。日埃棉業團體會商已絕望，日代表決撤退。

糖蜜中提酒精

日人研究實驗成功

【東京二十二日電】日本理化學研究所的鈴木梅太郎博士，由糖蜜中提取酒精，以作混合汽油，解決燃料問題，成績優異，已實驗成功。

蘇聯的賽會

葛一虹

上海人的眼福不知怎樣修得來，既看了「城隍老爺」出巡時的儀仗，接着又看到「都天大帝」了。可是，我勸勸上海人，去看一看最好玩的東西吧，那便是蘇聯的賽會；在「却伯耶夫」的前面放映的一張蘇聯底新聞片，就是紀錄一種頂新式的賽會儀仗的。在這新式的賽會裏面：也有神像，可不是泥人而是建設的英雄，也有台閣，可不是「游龍戲鳳」而是雄糾糾的運動員，他們在上面玩着球，競走，鬥拳……也有神的隨從，却不是穿黃衣裳的「犯人」，而是捍衛國家的新英雄。……這是蘇聯的賽會——運動會的檢閱！

跳舞

東揚

天氣暖了，身上的大衣，可以脫下來，拿到當鋪裏去了。在到當鋪去的時候，阿林還帶了一套舊的西裝。以前當在當鋪裏的那套西裝，是拿出來了，可是那套舊的西裝又當了進去；加上了那一件大衣，現在的袋子裏又有幾塊錢了。

「今天倒可以去一去。」摸着口袋裏的錢，阿林甜密的微笑着，心裏不禁這麼一動。

但不，他心裏又轉着念頭：一不，不去，不應該去。只剩這幾塊錢了。明天還要買飯票，還要還李君一塊錢，張君五毛錢，英文明天要問，還沒有預備；」

可是，口裏又決然的喊着：「英文會他媽的，去吧，去吧，今夜算是最後一次，以後就暫不再去…好，好，最後一次吧—天在上。」

晚上，在××舞廳的門口一閃，便閃進去了。

舞場裏是怪溫暖的；爵士的音樂，多麼會誘人呵，阿林一聽着這聲音，心裏便不住的跳動着。綠的光影，太平門上紅的燈，在阿林的眼前浮動着，舞女的屁股，像浪頭般的湧來了，又湧過去了。一看到平時伴他跳的那位，便打了一個會心的微笑。

阿林滾進舞場的漩渦裏去了。胸部貼着舞女，是豐有趣的，熱烘烘的，阿林只覺得一陣熱氣。

舞女問着阿林，爲什麼好久不來，阿林使答着：「我在機關裏，是交關忙的。前星期有公事，到南京去，一去便是兩星期，今早剛剛從南京回來。」

舞女嫣然一笑。

很快的，跳了十六跳了。他覺得不能再跳下去了，他買了兩塊錢的舞票，喊侍從拿給她。

在八點四十五分的時候，他出來了，想着要到別的舞場去再跳一跳，但是沒有辦法再去了；最後一班的公共汽車趕不上，另外喊汽車是不合算的，於是死心塌地的搭公共汽車回去了。

第二天晚上有人喊他去跳舞，他說：「不，我已發誓不去了。」

但還，晚，他居然再去了。

第三天晚上，有人再喊他去，他兩手掏着空袋子，說道：「不，不，不做這種無聊的事，現在要讀書了。」

新的詩人

胡洛

詩歌在目前的文壇上，還有着兩個對立的形式。有一種詩人，大概是生活得過於閑暇，像是懸在半空中似的，自以爲是天才的詩人，製造着一些人看不懂的詩句。另外還有種人，他們並不把自己看作怎樣一個高超的詩人，他們像「人」一樣地生活着，因此，他們也唱出「人」們所想唱的歌。

我們對於詩人的態度應當怎樣呢？無疑的，一個詩人一定是個時代的歌手。也許那些看不懂的詩是「藝術」，但還「藝術」却非民衆所需要的。我們讀着那些詩，只感到他們在玩弄着形式，但却看不到什麼有意義的內容。翻開一部文學史吧，那個偉大的詩人不是爲民衆所熱烈愛戴的呢？爲什麼？因爲詩人是唱出了大多數民衆所要唱的，詩人們的詩是爲民衆所理解着，而且還深入了讀者的心，感動了讀者們。假使一個詩人只能做作一些人們看不懂的玩藝兒，那末他的詩也只好給人們唾棄掉。也許這些詩人們會惱怒了，他們會辯解着，說他們的詩才是藝術。可是藝術是什麼呢？喊個人的悲哀，寫自己的容漢，什麼「憂鬱是冷的」……這便是藝術麼？形式的追求，結果只能把人從地上往天上拉，像歐美的肉感歌舞影片一樣，雖有美的形式，但究竟給了饑渴的大衆什麼東西呢？關於這點，「夏伯陽」已給了我們有力的回答。同樣，別德內的詩不也是偉大的「藝術品」麼？但他的詩却沒有大衆所看不懂的詩句。藝術絕不能脫離現實的，新的詩人便不能對於現實閉起眼睛，更不能與民衆隔離得遙遠的。新的詩人要唱出大衆要唱的歌。詩人不是「神」而是「人」，人便有人的任務，詩人便應藉他的詩，去預示未來，推動這歷史的巨輪！尤其是這苦難的中國時代，有良心的詩人絕不能躲在溫柔的純個人主義的美夢中。民族已走向毀亡的途中，反抗的怒潮已給掀起了，詩人豈能躲避這現實，詩人應當負起歷史的任務，製作大衆的抗爭的詩歌，激動大衆抗爭的情緒。假使詩人還不覺悟，他只有被民衆所唾棄。像偉大的匈牙利詩人S裴多菲曾這樣警告詩人們：

假如，心頭只能歌唱着自己的悲哀和自己的歡笑，世界並不需要你，你，還不如把你的詩琴一起摔掉。

文章種種（二）

渾家

一

凡以「我們」開場，內容滿篇「我們」，並以「我們中國」作結的文章，不是一篇宣言文字便是一篇淺薄無聊東抄西襲而成的畢業論文。文字只宜代表作者個人意見，凡代表作者個人意見的文字才算好文章，否則便是公司報告書。「我以爲」「我說應該」是可以的，若「我們」「我們」「我們」，便有故意拖長篇幅的嫌疑了；多用「我們」字樣的文章，其結尾多有「本文篇幅有限」等語，其令人作嘔，與演說中用「時間有限」有同樣效力。

二

如能把氣情實境攝將下來，即是好電影，所惜攝影戲時演員所說所飾都是假的。如能以談話之口氣，直切的發之於文，便是好文章，所惜寫文章時不知怎的多不能如談話那樣活潑生動。

三

欲以文字達出言語的情趣，說者的風度，語氣的快慢徐疾，聲調的抑揚頓挫，頗非易事，故聽人談話總比看人文章有意思。紅樓夢水滸金瓶梅等書之所以名貴便在能傳出說者口吻。

金融行市

標金（六月期）

開盤	一一四二·七
最高	一一四三·六
最低	一一四二·四
收盤	一一四三·〇
較上日	漲〇·四
標準價	一一四四·九
飾金兌出	一一八·五
飾金收入	一一二·五

外匯（中央掛牌）

英匯	一先令二辨士五
美匯	三〇美金
法匯	四五三法郎
德匯	七四馬克
日匯	一〇三日元
港匯	九一港元七五
純金	七鎊九辨士五
平衡稅	百分之八

證券（收市價）

統一戊種四月	六二·五五	漲〇·一五
五月	六二·六五	漲〇·二〇
統一丁種四月	六二·七〇	跌〇·三〇
五月	六三·一五	跌〇·〇五
統一丙種四月	六二·九五	漲〇·二五
五月	六三·三〇	漲〇·二五
統一乙種四月	六五·〇五	漲〇·二五
五月	六四·五五	漲〇·一五
統一甲種四月	六七·一五	漲〇·二〇
五月	六六·八〇	漲〇·二〇
九六公債四月	一〇·〇五	漲〇·〇五
五月	一〇·一五	漲〇·〇五

棉紗 棉花

月期	棉紗	棉花
四月	二〇一·九	四四·二〇
五月	二〇三·六	四四·七五
六月	二〇五·五	四四·九〇
七月	二〇六·六	四五·一五
八月	二〇八·二	四五·二五
九月	二〇八·八	
較上日	跌一元至一元四	跌五角至六角

航運船期

進口（四月二十三日）

長興	長江來	三北
宜豐	長江來	太古
隆和	長江來	怡和
慶元	香港來	太古
綏陽	香港來	太古
泰順	天津來	招商
利生	天津來	怡和

出口

寧波班			
新江天	廿三日		招商
寧興	廿三日		三北
新寧紹	廿四日		寧紹
新北京	廿四日		太古
長江班			
瑞和	廿三日	漢口	怡和
武穴	廿三日	漢口	太古
江安	廿三日	漢口	招商
隆和	廿四日	漢口	怡和
宜豐	廿四日	宜昌	太古
長興	廿四日	漢口	三北
武昌	廿五日	漢口	太古
寧紹	廿五日	漢口	寧紹
江大	廿六日	漢口	招商
江華	廿七日	漢口	招商
平和	廿七日	漢口	怡和
明興	廿七日	漢口	太古
溫州瑞平班			
新瑞安	廿三	瑞沙	申安
瑞平	廿五	楚瑞平	申安
三江	廿七	楽瑞平	申安
海晏	廿八日	溫州	招商
閩粵各埠			
慶元	廿四	汕港粵	太古
利生	廿四	汕港粵	怡和
綏陽	廿五	汕港粵	太古
海貞	廿六	汕港粵	招商
山東	廿七	汕港粵	太古
通揚崇沙班			
大和	廿三日	通揚	大達
寶豐	廿三日	啓東	滬啓
大達	廿四日	通揚	大通
廣肸	廿四日	啓東	滬啓
北洋班			
海口	廿三日	烟津	太古
德生	廿四日	青島	怡和
安興	廿四日	海州	招商
日陞	廿五日	烟津	怡和
盛京	廿五	威烟津	太古
澳非八埠班			
之加哥	廿三		
克利扶倫	廿五		
柯那遜	廿九	呂宋	
登特	十五	新京山	大英
太平洋各埠			
格蘭	廿八	西雅圖	大來
日后	三日	溫古華	
歐亞各埠			
康脫凡特	廿四日		意郵
亞拉米	二日	馬賽	法郵
馬魯	五日	世界班	大來
森昔亞	五日	印度	大英
喀萃共	廿八	倫敦	大英

必每人皆認識本身對於國家的責任然後纔可達到民族復興的目的

日水兵被殺案株連多人

先後拘獲六嫌疑犯 兩華婦將准保釋

搜查行李證據一無所得 正兇未緝獲傳匿跡青島

關於日水兵中山秀雄於去年十一月九日深晚在本市寶樂安路被殺事件，最近突有新發展。連日被逮之嫌疑犯，已有六人之多。據聞共在天津青島及本埠拘獲之三名，均係粵人，現羈押公共租界捕房；華婦兩名，即前夜在月宮飯店被逮捕者，現押市公安局；尚有朝鮮人一名，則拘禁於日領館。

現公共租界警務處，市公安局，與日領館警察署，正在協力偵緝正犯，據聞尚有嫌疑犯多名，即將就逮。

拘禁於日領館之朝鮮人，傳聞其西名爲賈克。此人係由海參崴赴青島時被捕的，其日期爲四月十五日，被捕後即押解來滬。

至於正犯現並未拘獲，據聞尚匿跡青島某地。

多方偵查 未獲證據

在天津青島及本埠拘獲之三人，會於本月廿日及廿一日由第一特院秘密審訊，至前晚日領署派員要求公安局會同在月宮飯店拘獲之嫌疑華人葉林氏，甬籍少婦陳桂珍，日方雖一再要求移提，公安局因爲主權問題，未能允其請求。該案關係各方，均諱莫如深，不願發表案情，據聞，此數嫌疑犯經多方偵查，均無犯罪證據。

告發人爲華人鄭某

租界當局爲中山秀雄被殺案各懸賞四千元，有華人鄭某，意圖得賞，故出面告發兩陳姓及一小廣東爲該案兇犯。據聞第一特院審訊時，三犯均否認與該犯相識，更否認與該案有關。法院兩度審訊時，告發人鄭某始終未到案，故法院論知改期候傳鄭某到案再訊。

被拘華婦 毫不知情

前晚日領署警官會同市公安局偵緝隊，在北四川路月宮飯店拘獲之華婦葉林氏及陳桂珍二人，由偵緝隊員帶回南市所候訊。詳情已誌昨日本報。茲悉昨日該偵緝總隊，已將該二華婦備文解送第三科，當經嚴密審訊，該二華婦新由青島來滬，其一操舞女業，對於該案，毫不知情。並聞將准予交保釋放。（C）

兩婦均從青島來滬

記者昨晚特地到月宮飯店訪問當時的眞相。據說這兩個女人，是十號由青島來的，開三樓四十號房間，所帶的行李計有一隻大的鐵箱和一隻大的皮箱，另外還有幾隻小皮箱。日警官和公安局警探到月宮飯店大約是前日下午五點鐘樣子，他們問明四十號房間以後，便說要抄查手槍，在房間裏打開了所有的箱子行李，一共抄了兩個鐘頭，據兩個婦人說：「我們完全不知道，如使有手槍，情願吃官司！」但結果並沒有抄出什麼東西，一直到七點鐘搜查完了，才把她們帶走。又據某方報告，此次從青島提來之一嫌疑犯，與在月宮飯店被拘之一舞女，係離而復合之夫婦。（B）

納稅華人會

二次執委會 定今日舉行

公共租界納稅華人會，日前舉行首次執委會，因時間過晏，對於選舉正副主席及常務委員，不克舉行，改於今日下午三時，仍在銀行公會俱樂部，召開第二次執行委員會，舉行選舉，並討論議案，已由該會通知各委員。

市民聯合會

開五屆代表會

本市第一特區市民聯合會，昨開五屆代表大會，王曉籟等當選執委，通過電話按次三分等提案，並發表宣傳。（W）

參觀團抵滬

開封女師 共百餘人

開封女師參觀團一行一百零三人，昨天下午由該校教導主任王劍平教員張濟民率領抵滬，今日起分赴各處參觀，並將請陶行知，陳鶴琴講演。

約克冷氣廠工場 突發生爆炸

工匠朱庭寶當場斃命 炸傷工人五名

血肉紛飛死狀甚慘

閘北香烟橋塊全家庵路二十九號，英商約克冷氣廠旁十三號弄內工場，昨日下午三時，有工人朱庭寶（無錫人年廿六歲住七浦路），修理冷氣機件時，忽然炸裂，聲如巨雷，鐵片四飛，朱被炸重傷，當場斃命，兩手兩足，齊軀體截斷血肉糢糊，其餘工人楊小弟，殷

蘇聯訂購 摩登時代 應民衆要求 在各地放映

【莫斯科訊】應民衆要求，特向美國訂購著名笑匠卓別麟新作品「摩登時代」在蘇聯各地放映

監視洋貨起卸

江海關防止走私

貨主均須繳納保證金 發現漏稅即充作罰款

【本報特訊】本市各碼頭洋貨堆棧，自本月十日起，全部由江海關封鎖，無事不得開啟，以防進口洋貨走私，本報已有記載。茲悉江海關對於外洋進口船停泊江心者，亦加監視，自本月二十日起，凡洋貨在江心起卸時，特派關員，到船監卸，每六小時更換一班，至貨物容船爲止；而貨主報請驗關，並須繳納保證金，其數目依貨物種類而定，俟驗關手續完畢，即在保證金內扣去應納關稅，除者發還。設或發現漏稅貨混入，即將保證金充作罰款，故此後偷運者，難於着手。記者昨並向江海關稅務科探詢，據稱：自該項新辦法實行後，洋貨進口稅收入，已見增加，現防止走私辦法業經完成，此後洋貨漏稅，不難杜絕。（F）

嵊山洋面 海利漁輪被日漁輪撞沉

船員十一人全數獲救 損失二萬元交涉賠償

上海舜興漁輪公司置有海利海永漁輪兩艘，捕撈魚類於江浙一帶洋面。該公司昨接海利漁輪船長臾杏林，由嵊山電告，謂於四月十七日上午一時十分在海礁東北首洋面拋錨休息，忽被日本漁輪九六播洲丸猛撞，船腰洞穿，不五分鐘，立即下沉，祇露桅尖於海面，所有船上員工十一人，雖全體遇救，送歸海永船上，但衣履行李，全部損失，情況殊慘。查海利船價及船上捕撈工具等，總計價值二萬元之譜，該公司一面籌備善後，一面俟被難船長及員工回滬，聽取報告，並根據日本漁輪九六播州丸船長廟遊勘十郎所出立之撞沉事證明書，進行交涉賠償。

點心

飯車上的啓事

丁丁

穿布衣埋頭到鄉間去作戲劇運動的熊佛西先生，這次到兩廣去遊覽，道出上海，因爲我們幾年前曾同在一個學校教過兩年書，所以他下車後，便找了我去談兩人別後的情形。

在我們談話中，他告訴了我一件很有趣味的事，我以爲是值得介紹給大家知道的。

他說他這次離平南下的第二天，在車上發見了燕京大學的事實上的校長司徒雷登和他同車。

司徒雷登是直接到上海來參加中基會的，他則要先到南京住幾天。司徒雷登因爲在車上巧遇，便一定要請熊吃一頓西餐。西餐吃的時候是正午，熊便想回請司徒雷登一頓中餐，並且就先和司徒雷登說了，說過之後他就囑咐飯車上的侍役，叫他們給他預備四個菜一個湯，晚上六點鐘一定要吃，那個侍役滿口答應了他，說六點鐘一定有。熊從事實上想，以爲午間叫他們預備幾個菜到晚上吃，自然應當毫無問題。

晚上六點鐘到了，熊和司徒雷登到了飯車上預備吃飯了，那侍役過來說，對不起，那幾個菜還要等一下才能有。

熊想等一等當然沒有問題，於是就等起來，等到七點鐘沒有消息，去催還說要等一下。

一直等到八點，還是沒有消息，八點半，車就要到南京，熊就應當下車，他眞急了，可是急也無濟於事，結果兩個人只好仍吃飯車上預備好的難吃的西餐，可是爲了只餘卅分鐘的時間，兩個人忙的誰也沒吃好。

這件事叫我立刻想到了中國人的什麼事都攬在身上，可是什麼也辦不好的毛病。一個中國人多半有想包辦一切的野心，所以一個人如果有了一點地位，立刻就想專權，何攬。可是不會自己有沒有那種力量。

所以我現在想請一些想包辦一切的人，以這個飯車侍役爲例，包辦之後，不能履行諾言，人家是將不再相信的啊！

定縣的平教運動

★〇〇【上】〇〇★

（韓慕）

熊佛西先生過滬使我想到定縣。

定縣給我的印象很深，因爲當我四年前未到定縣以前，我的心便已被富有刺激性的宣傳所迷惑住了。

比如有一次我們的教育先生在課堂上對我們說，定縣平教會的主持人，大都是在外國回來的博士碩士，可是他們居然都能脫下西裝，穿上布衣，鑽進農人隊裏，去實驗他們「除文盲，作新民」的理想。甚至，他們不惜在深更半夜舉起燈籠，打着有刺激性和神秘性的大鈸，站在茅堆頭上，去誘導農民識字，指引農民向光明的途徑前進。

還有孫福熙在南華雜誌上發表過一篇文章，先說有一個地方，社會是多麼安寧，人民是多麼知書達禮，農產是多麼豐富，還有什麼一隻豬重五六百斤，一隻雞一年能下三百個蛋，一個蘿蔔重十幾斤……簡直不啻是個人間天堂，最後他的結句說，那是什麼地方？就是定縣！（大意如此）

我因爲受了這些富有刺激性和神秘性的宣傳底迷惑，所以當由開封到北平去的時候，會特意在中途下車，對定縣作了一度巡禮。

我一下車，許多人力車夫便把我包圍起來，他們好像預知我是前來參觀的遠客，都爭搶着說「來吧，我拉你上教會！」

平教會竟被人稱作教會，我很懷疑，因爲這一點已經表現出平教會並未爲一般民衆所瞭解，他們推行的平教運動與民衆本身相距還很遠。

我被平教會的一位小職員引到一個飯舖子裏住下以後，我會向一個舖夥詢問他們爲什麼要把平教會稱作教會，他說：他們都把它叫教會。我說平教會與你們也發生過關係嗎？他說除了有遠客來參觀時，他們領到我們的舖子裏來住以外，他們不管我們，我們也不管他們。

我在舖子裏休息了一會兒，就又跑到街上去，在街上第一件引起我注意的就是現在上海轟動一時的蹦蹦戲。蹦蹦戲在定縣並沒有穿上戲裝像白玉霜那樣的去表演，但詞句的淫猥或許較白玉霜有過無不及。

第二件引起我注意的，是在一個澡塘子裏，遇到男女同浴的事。起初我聽到男女嬉謔的聲音還以爲是自己耳朵生了毛病，後來隔板縫張望過去，才知的確是那回事，並且因爲板縫稍寬，當我在竊看的時候，竟爲那雙男女發覺，就大嚷一聲說：「沒見過嗎？偷看什麼？」

後來，我曾把這兩件事實告訴平教會的潘君先生，並且質問他一句，這些事平教會是否也預備糾正一下？他起初還絕口否認有這種事，經我以後答應立刻指給證據，他就說：「我們注意的是農村，並不是城市，我們的成績在農村，並不在城裏！」【未完】

怨天

小記者

★有病人眞苦，天寒，固然不適宜於走動。

★天暖了，又有些怕陽光。（太陽之光，亦即日光。）

★下雨，恐怕淋濕受潮氣。

★放晴，恐怕旅途上太熱鬧。

★好心焦啊！那得幾天不寒不暖不雨不晴的天氣？

藝術之宮【二一四】

恨水

第十一章 這一羣藝術信徒

只這一句話，全堂學生，哈哈大笑起來。馬庶務還以爲是笑自己呢，不敢多說，低着頭把酒交給伍教授。事情也是巧極了，當這兩隻瓶子交到伍教授手上以後，噹噹的一陣下堂鐘聲，就傳了過來，立刻這課室裏，就是一陣騷動，有喊密斯脫李的，有喊老段的，有喊着別忙別忙的。十幾個如狼似虎的青年，早已擁着到了桌子邊。因爲伍教授當了路線，也不知道是誰，拖了他的夾袍子衣襟，就向一邊，拉了開去。伍先生向旁邊一閃，正碰在身邊的書架子上，額角上碰了一個大疙瘩。可是兩隻手正捧了兩隻酒瓶子，假使抬起手來摸傷處，勢必把酒瓶子砸了，只得忍了眼淚，勉強站定，再閃開兩尺。偏是禍不單行，劈拍一下，一樣紫色法寶，打在臉子上。因爲自己兩隻手，碰住酒瓶子的原因，這法寶就滾到懷裏面來。定睛看時，正是一隻醬鴨。便嚷道：你們不知道嗎？這是教室，這不是操場，爲什麼這樣亂，你們也太不成話了。他向人叢裏看時，那一羣人擁在一堆，大家却都把手抬了起來，亂招亂抓，有幾隻手拿着醬鴨，有幾隻手拿着香腸，全在空中搖擺搶奪。